京城日報

シンガポール島對岸に進出

ジョホールバールに突入
敵牙城の咽喉を扼す
マレー戰線

【ジョホール前線○○一日同盟】ジョホールバール街道に沿ひ猛進中であつたわが中央路進撃の先鋒諸部隊は三十一日午後四時四十五分遂にジョホールバールに突入した

大本營發表（二月一日午後六時）マレー半島を進撃中なる帝國陸軍部隊は昨一月三十一日夕その先鋒をもつてシンガポール島對岸に進出せり、上陸以來五十五日、踏破行程一千百キロ、舟艇機動約六百五十キロ、橋梁修理約二百五十、この間 主力の交戰實に九十二回に及べり、その戰果の主なるもの左の如し

鹵獲品（破壞せるものを含む）火砲三三〇門、機關銃五五〇挺、戰車（裝甲車を含む）約二五〇輛、自動車三、六〇〇輛、糧秣燃料 軍自活に充分なる量　**俘虜** 約八、〇〇〇　**遺棄死體** 約五、〇〇〇　概數二ケ師團の兵力を潰滅せり

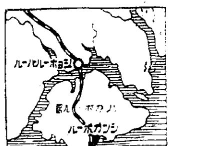

【マレー前線○○一日同盟】クライ奪取によるジョホール水道までの直線は僅かに○○キロに壓縮され、わが精鋭は西北兩側より雪崩の如くジョホール水道目指し殺到しつゝあり、シンガポール要塞攻略戰はまさに展開されんとしてゐる、最前線よりの報告によればジョホールバール炎上の濛々たる黑煙は南方の空を蔽つて悽愴な光景を呈してゐる

皇軍の進擊一千百キロ
二ケ師半殲滅、捕虜一萬

【ジョホール戰線○○陸軍報道班員發】シンガポールの咽喉を扼するジョホールバールは卅一日午後四時四十五分遂に皇軍の手によつて占領せられた、大東亞戰爭開始以來まさに五十五日皇軍進擊のあとは實に一千百キロこの間敵の橋梁破壞は約二百五十、主なる戰鬪は九十二回、皇軍將兵は酷熱百廿度のマレー戰線に一日平均二回の戰鬪を繰返し五箇の橋梁を修理してしかも一日平均二十キロの猛進擊を行つたわけだ、一方橋梁を修復するには少なくとも三時間を要し、その上悉く敵の豫め標定した集中砲火の下で行はれたのである、マレー戰線の輝かしい戰果は今軍の手で蒐集中であるが目下判明しただけでも英兵力の完全に殲滅し得たと思はれるもの約二ケ師團半、捕虜印度兵約六千、英濠兵、マレー兵など加へ一萬に近い

獅港を眼前に望む
將兵の意氣天を衝く

【ジョホール前線○○一日同盟】ジョホール要塞圈の最終線たるクライの線を中央突破さるゝや敵は卅日夜半より前線一齊總退却を開始した、これに對し本街道方面進擊のわが精鋭諸部隊は歐進の敵に息つく暇もあらせず追擊また追擊、一方鐵道線路に沿つて進擊する諸部隊もこれに呼應しピッチの早い追擊に移つた、敵はかねて準備しておいた爆藥をもつて次々に橋梁を破壞し、焦土戰術をとつて沿道の街といはず部落といはず火をつけ退却してほとんど見るべき抵抗もなく、わが快速銀輪部隊は破壞された橋梁を渡り、銀輪を肩に膝まで沒する泥濘を克服しつゝ夜を徹して進擊遂に兩線ともほとんど同時に三十一日午後四時四十五分目指すジョホールバールに突入、さらに休む暇もあらせず瓦礫の街……

ジョホール水道陸橋すでに破壞

マレー前線特電【卅一日發】我荒鷲の偵察によれば敵はマレー半島の抵抗を拋棄しシンガポール死守に決せるものゝ如く、ジョホール水道陸橋は既に二ケ所において破壞されてゐる【マレー戰線一日同盟】ジョホールバール目指してわが精銳各部隊は三方面よりする猛進擊によりマレー防衛軍は遂にマレー半島を拋棄するに至り、半島への大動脈たるコースウエイ橋を二ケ所において破壞し去つた、同橋はシンガポール島難民三百萬の生命を繋いでゐる水道管が通じてをり、今や敗戰に戰く英東亞軍は三百萬民の生命を、所詮免れざる彼らの運命の道連れにと同水道を破壞するの暴擧を敢てするに至つた

英軍撤退

【リスボン一日同盟】シンガポール來電によればイギリス東亞軍司令部は一日午後次の如く發表した、ジョホール州南部で作戰中であつたイギリス軍はシンガポール島に撤退した、撤退完了……

大島、堀切兩大使、ム首相訪問

【ローマ卅一日同盟】大島駐獨大使は三十日午後六時十五分堀切駐伊大使と同道でヴエネチヤ宮殿にムツソリーニ首相を訪問、日獨伊三國同盟の成功に敬意を表し……

南洋一帶の沿海を大東亞海と呼稱
平出海軍大佐聲明

【大阪電話】海軍報道部長平出大佐は關西巡察の途上大阪において大東亞戰爭戰況及び國際情勢に關して次の如く講演する所があつたが、まづ同大佐は從來西南太平洋或は亞濠地中海と通稱された南洋一帶の沿海を今後「大東亞海」と呼稱する旨聲明した

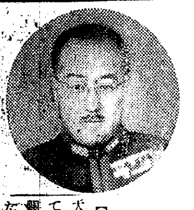

南洋一帶は東亞の寶庫

南洋一帶は東亞の寶庫であつて日本の指導のもとにこれが開發された曉は東亞十億の民衆に及ぼす福祉はけだし計り知るべからざるものがある、今日これを亞濠といふが如き中間的呼稱を排して斷然東亞に屬する海洋と名づけたことはまことに有意義なりといはねばならない、今週皇軍の大東亞海における活躍と戰果はまた右の呼稱に即應するかのやうに顯著である

蘭領ボルネオを攻擊
ビスマルク群島

一日ニューブリテン島のラバウルに上陸、また他の一隊はニューアイルランドのカビエングに上陸した、セレベス島において海軍陸戰隊は廿四日西岸の要衝ケンダリーに上陸、さきに同島北方に上陸せる部隊と呼應、東西より各敵軍據點の攻擊を始へたが、蘭領ボルネオ島においても同廿四日東部海岸バリクパパンに上陸、翌日完全に占領、また西海岸にても陸軍部隊はポンチアナク附近に上陸サンバスを占領、さらに英領より蘭領へ越境せる部隊と協力しこれを包圍、すなはち現在皇軍は蘭領ボルネオの東北、東部、西北三方に上陸、敵の海岸重要據點、飛行場を一點一點と攻略、蘭印軍の敗戰をいよいよ決定的ならしめつゝある

他方マレー方面
ジョホールバール突入

に作戰する軍はシンガポール周圍の極めて頑強なる抵抗を排してセガマツ、クライ、スクダイの各要衝を攻略、卅日ジョホール州のジンガポール大水源を確保し、また西海岸部隊は廿六日レンギを陥れた後卅日にはポンチアン…かくてシンガポールに突入する皇軍

ル大統領のからくり
皇軍の赫々たる

戰果を收めつゝあるとき米國の先遣部隊は三十一日遂にシンガポールの對岸ジョホールバールに突入したかゝる情勢のもとにおいて頑石マレー半島南端死守を豪語した英軍司令部も已むなくシンガポールに撤退して最後の牙城籠城の決心を固めた模様で、廿九日到着一マイルの住民に二時間退去を命じたと傳へられる、マレー（前略）……方法として率軍の増強に躍起となつてゐる、わが海軍の航空部隊は新軍を相次ぐ擊破、依然大東亞海上空の制空權を確保してゐる、帝國陸軍航空部隊のラングーン爆擊も連日連夜續行され、かくて大東亞海における敵勢力圈は皇軍の航空部隊および潜水艦の活躍によつて日一日と壓縮されつゝある

ではハワイ敗戰の查問に大審院判事ロバーツ以下がハワイに赴き廿日間の長期にわたり敗戰の責任を調査した、その結果は廿六日查問委員會報告書として公表されたが、これを一言にして要約すればワシントンの國務當局はじめ陸海軍長官は日本軍の奇襲あるべきを事前に通告し警戒と出動準備を厳命したにも拘らず、ハワイにあつたキンメル太平洋艦隊司令長官、ショート空軍司令官がこれを全然無視したことに敗戰の主因が歸せられ兩將軍の職務怠慢が責められた、しかし軍の責任は今更ことあたらしく問はずして明白なことでハワイ敗戰すなはち太平洋制海權喪失の根本的原因は寧ろル大統領および米政府主腦部の日本の實力と決意に對する過小評價に求めるが當然である、從つて今回の查問報告書はル大統領が自らの責任を転嫁せんとした政治的からくりであるとさへ中立國では批評している、しかも查問委員會はハワイ海戰の戰死者陸海軍合せて五千五百を發表しただけで艦艇の損害狀況については一切發表を回避した事實をもつてしても正確な事實を公表すればこれまでのル大統領お…

步調揃はぬ汎米會議
一月十五日より

リオに開催された汎米外相會議は米國の頑強な指導策とその威壓が白日のもとにさらされるがためであらう、……は閉會の前日、即ち廿七日の最終本會議で各種案件の最終決議事項を上程可決した、重要なものは樞軸國との國交斷絶、通商經濟關係停止の勸告案であつた、ウエルズ米國代表は……チリー、アルゼンチンは斷交を肯んぜず總會を去り斷交勸告に成功したに過ぎず、米國は今後益々南米に壓迫を加重するであらう

英國は太平洋敗戰
英内閣の改造必至

を狙上に議會ではチャーチル首相などの程度に組織されるかに興味がかゝつてゐたが、チャーチル首相自らの發意による信任投票に對し廿九日の下院は絶對支持の意思を表明した、チャーチル首相は信任投票に先立ち外交戰略方針につき總明的演說を行つたがそのうちで

一、第三者からの容喙に基く內閣改造を拒否、自己の責任において戰爭を遂行する決意を示したこと

一、戰時內閣を擴大、濠洲ニユージーランドの各自治領より入閣せしめる用意あること

一、濠洲、ニユージーランドの評論には嚴に注意を向け留ること

一、特に太平洋においては日本海軍が優位を示したことを承認したこと

などの諸點が注目される、米英戰時協力はその農業經濟の部面において一段と強化されて戰時經濟協定を締結した旨發表された、その要領は

一、軍需品原料に共通のプールを設定する　一、海運能力を共同で調整する　一、協定はソ聯、重慶その他の聯合國に適用される、かくてチヤーチル首相は漸くにして窮地を切り拔け責任を擔得した

が、マレー沖海戰敗北の儼然たる事實の前に近く內容改造を斷行する運命にある、つづいて來る災難はわが皇軍の南下に伴つて急增する濠洲軍の非難で、從つて英政府はその孫濠洲が必然的に米國依存へ轉向するのでないかと憂慮してゐる

樞軸の協力と泰の宣戰
最後に日獨伊と

その盟邦の世界新秩序建設への協力である泰國は蹶然起ち米英に宣戰を布告した、泰國軍數十萬は皇軍とともにビルマ進擊してゐる、歐洲において獨伊は今冬の蘇ソ進擊に全努力を傾けてゐるが、最近は北阿戰線における獨伊軍の攻勢物凄く、蘇ソ戰線ではソ聯軍の計畫を粉碎に擊退向つてゐる…了した模樣である、ヒトラー總統は政權獲得九周年の記念日に當り東亞における日本の大戰果に言及『日本の大戰果は敵の覆滅を保證するものである、東亞における同盟日本軍の戰果はわれ〱に無限の援助を與へる、ナチスドイツは日本に深甚な感謝と敬意を表するものである』旨を强調、わが未曾有の大戰果を讚へてゐる

最新刊・銃後健全讀物・好評增刷書
加藤武雄著　母よ歎く勿れ（長篇）　價一・八〇　〒一二　規B6三八四頁　志村立美裝幀
作者の言葉　我が國民は皆んな赤子である。輝く大いなる誇りを有つ我等！同時に我等は皆一人の母を有つてゐる。小さな母か大いなる愛をもつて我等を慈しんで呉れてゐる事ぞ。私は眞心の限りを盡して書いてよんで頂きたい。都會の方にも、農村の方にも。
◇母を持つ人、母亡き人、人の母たる人、すべて
作者畢生の傑作。眞心のあふれる小說
吉川英治著　虛無僧系圖
白井喬二著　侍［illegible］

要衝ポンチアナ占領
サンバスの行政長官捕虜
ボルネオ戰線

大本營發表（二月一日午後三時三十分）蘭領ボルネオ方面に作戰中の帝國陸軍部隊は一月廿九日要衝ポンチアナを完全に占領せり

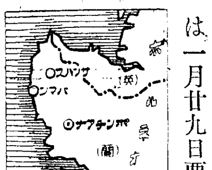

【○○基地一日同盟】荒天を冒し廿七日蘭領ボルネオ西海岸パマンカの敵前上陸に成功した我が精銳部隊の一部は主力と分れ同地において有り合せの民船を徵發し大膽不敵にも護送船もなく獨力で敵潜水艦の出沒する海上を南下し、廿九日カプアル河を溯江、ポンチアナに上陸を敢行これを占領した、一方廿七日英領クチン南方から國境を突破蘭領に入つた部隊は同日シルアスで約三百の敵を擊滅した外、サンバスで同廳の理事官（行政長官）以下七名のオランダ人を捕虜とした

ポンチアナ　【東京電話】ポンチアナは蘭領西ボルネオの首府で人口約二萬二千餘、經濟的に華僑が勢力を占め文化的にはジヤバよりもシンガポールの影響が濃い、大河カプアル河口に近くランダク河の合流點に位置し相當數の軍隊が駐屯してをり水上飛行場があり、附近にはコプラ、ゴムなどの農園がある、またカプアル河上流地方の鑛物コプラ、ゴム、籐、その他林產の集散地で隣接部も多く東南ボルネオのベンヂエルマシンとともに最重要商業地であり、海底電線はビリトン島を經てバタビヤに接續しシンガポールとの間に汽船の往來が頻繁で近郊のランダクは邦人小農企業の中心地である

戰局有利展開　【マレー戰線一日同盟】ジョホール市内を偷濫するとともに一部はコーズ・ウエイ橋梁に達しジョホールバール、シンガポールを完全に制壓、シンガポールを對岸に望んでわが軍將兵の意氣天を衝くものがある

ボンベイ防空演習

【リスボン卅一日同盟】卅一日デリー（印度）來電によればボンベイ市では九日より防空演習を實施することとなつた、なほオリツサ州でも二月十五日より全州に亘り燈火管制が施行される

ルバール北側に殘された最後の戰鬪場は僅かに卅キロ四方の道路地帶であり、クライサレン、スナイ、ケンパス驛をもつてジョホールバールの街に入り西海岸道はジョホールバールの北〇キロのスクダイで中央道路と合してをり鋪裝道路が四通八達してゐるため戰鬪はわが方に極めて有利に展開しつゝあり

地方長官會議
議會休會同時に招集

【東京電話】第七十九議會は衆貴兩院とも極めて積極的に政府に協力し念中旬までは全議案を豫期的に審了して自然休會に入る見込みであるが、政府は議會休會に入ると同時に地方長官會議を招集、國家總動員法の改正……確立した諸法律の施行準備と四月卅日を期して施行さるべき總選擧に際して萬遺憾なきを期することゝなつた、なほ地方長官會議を招集の時期は議會休會の見透しがつき次第閣議決定のはずである

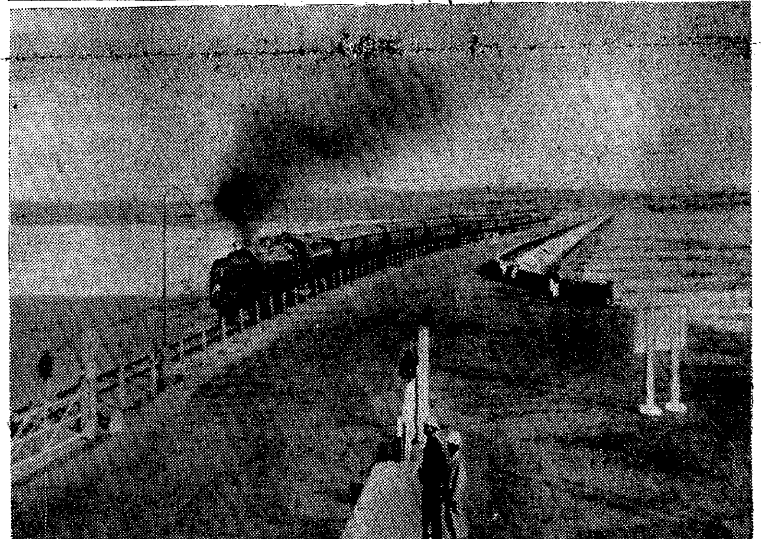

ジョホールバールと獅港を繋ぐ陸橋

メルシンを占領
マレー東岸全要衝制壓

【マレー戰線○○一日同盟】マレー東海岸進擊○○部隊は一月廿二日以來東海岸に沿ふ最後の要衝メルシンによる頑敵に對し晝夜間斷なき猛攻撃をつゞけてゐたが、二十六日未明遂に同陣地に突入ジョホールバール包圍攻勢の癌となつてゐた要衝メルシンを完全に占領、かくて東海岸に沿ひコタバルよりボルネオ海に面する全要衝を拔き大……

【マレー前線○○一日同盟】わが陸下猛襲しつゝある東海岸部隊のメルシン占領によりコタバル、トレンガヌ、ズングン、クアンタン、エンダウなど重要據點の全要衝はわが手中に歸したが、殊にメルシンの陷落はコタバル、クルシンよりジョホール南部の大ジャングル丘陵地帶を貫きジョホールバールに通ずる道路上を一路防衛の二大空軍基地を陥とさずに失つたことになりシンガポールは本據として敵のボルネオ海作戰の足がかりはかくて全面的に停止されシンガポール要塞はことに窮しく片翼を捥がると至つた

息もつかせぬ猛爆
バタアン半島の敵陣粉碎
比島戰線

【比島前線○○基地一日同盟】バタアン半島を南下する皇軍武威の進擊に呼應した陸軍航空部隊の連日に亘る息もつかせぬ敵陣猛擊は熾烈を極めつゝあるが我が陸鷲の精銳は卅一日も前日に引續き大編隊をもつて出動、敵高射砲の集中砲火を冒してバタアン半島南部の敵陣地に猛爆を敢行、敵に多大の打擊を與へた

大擧ラングーン空襲
ビルマ戰線

【リスボン卅一日同盟】ラングーン來電によれば日本航空部隊は卅一日朝も大擧ラングーンを猛爆、市內軍事施設に巨彈を集中して各所に大火災を生ぜしめ、濛々たる黑煙をついて反擊する英戰鬪機隊と壯絕なる大空中戰を展開した、雙方の被害については未だ詳報がない

きのふの衆議院
經濟道義昂揚
岩村法相答辯

【東京電話】岩村法相は一日の衆議院豫算總會第一分科會の席上最近における經濟事犯の狀況を說明するとともに一面檢擧、一面指導の方針をもつて臨み、國民の一人と雖も戰時統制經濟道義の昂揚に努める旨左の如く答辯した

戰時統制經濟事犯に對する取締については當初は國民が統制經濟に不馴れであるので國民を啓蒙して極力これを敎導してゆく方針をとつたが現在は國民は相當によくこれを理解し、また馴れて來た、知つてゐながら一回法を犯した者は再三犯すやうになり最近では全體の違反數は增加してゐるわけではないが

悪質の者が增加してゐるのは誠に遺憾である、これが撲滅のためには一億國民皆が利己的個人主義思想に基く古い習慣を捨て、新に時局認識に目覺め新しい道德心を把握することが必要である、司法省が昨年十一月一日の司法記念日にこの經濟道義運動を實施したのもこの趣旨によるものであつて今後とも檢擧の反面次々に出る新しい統制法令に國民がよく馴れるやう指導訓練に力を盡し經濟道義心の昂揚をはかるとともに國民の一人と雖もかゝる違反を犯すことのないやう萬全を期してゐる

食糧增配考慮
井野農相答辯

【東京電話】一日衆議院豫算第五分科會において井野農相以下政府當局から國內食糧配給事情

大東亞戰爭完遂へ
實費の保險
相互組織
千代田生命

南方物資の國內配給問題、地方農事試驗場の擴充などに關し次の如き答辯があつた

一、食糧の割當配給は過去二ケ年間にわたつて行つて來た結果を見て是正すべき點は今後是正して行きたい、すなはち自由勞働者その他生產擴充上特に增配を行はなければならぬものについては地方の事情などを考慮し再考の餘地を殘してゐる、なほ代用食の配給については地方廳と連絡を取り出來るだけ賴消を期する

一、近き將來南方からマニラ麻が多量に輸入される場合があつたとしても國內產の生產にはさして影響を與へないと思ふ、何となればマニラ麻の總生產量四、三〇〇萬貫全部が內地へ入つて來ても製繩原料として十分消化し得るしむしろその程度でも不足すると思はれる、從つて國內における麻類の增產は今後一層積極的になさなければならぬ

一、農產物の品種改正を促進するため地方府縣農事試驗場はこれを國立試驗場とすることを理想とするが、直ちに全部を農林省に移すことは困難であるゝむしろ現在の奧羽農事試驗場の如く地方的ブロックに擴大する方針で進みたいと思つてゐる

けふの兩院

貴族院（本會議）午前十時開會、諸願委員長報告後衆議院送附の南方開發金庫法案、兵器等製造事業特別助成法案、國民貯蓄組合法案ほか四件、郵便法中改正法律案ほか二件を上程、提案理由を說明後、特別委員に附託、ついで大東亞戰爭の呼稱を定めたるに伴ふ各法律中改正法律案を上程委員長の報告あつて可決、衆議院に送附し最後に請願六件を採擇して散會（委員會）午前十時より戰時海運管理令案、昭和十五年法律第六十九號中改正法案（公債發行）ほか十四件、決算小委員會決算第一、第三、第五各分科會、同十一時より請願第三、決算第二第四各分科會、午後一時半より請願第一分科會を開く

衆議院（本會議）なし（委員會）午後一時より豫算各分科會を開き討論採決の後、豫算總會を開會 各主査より分科會の決定を報告して討論採決を行ひ散會するが右採決に先立ち東條首相より大政翼贊會問題の質問に對する留保事項につき補足的答辯がある（委員會）午前十時より日本銀行、食糧營團、午後一時より增稅、國民體力の各特別委員會を開く

大マニラ市長にギント氏

【マニラ卅一日同盟】大マニラ市長ホルヘ・ヴアルガス氏の行政長官就任に伴ふ後任市長は卅一日日本軍當局の承認を得て前勞働相ギント氏が任命された

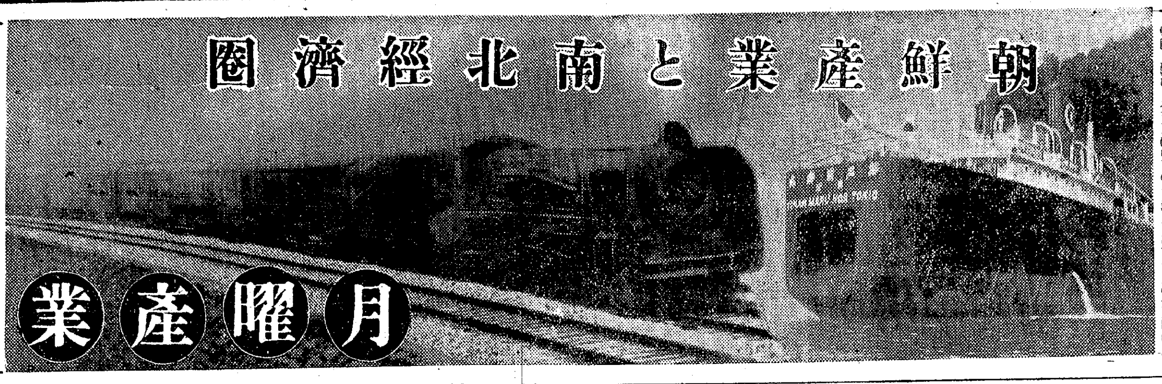

朝鮮産業と南北經濟圈

月曜産業

いふまでもなく大東亞北邊の堅めとして軍事、政治、經濟的に顯著なる特殊使命を擔つてゐる、そのことが半島産業の方向を決定するとともに自給ブロック經濟の原則たる現地調辨主義が北方圈における有無相通の物資交流を不可缺の條件とするのである、かゝる意味における顯著なる萌芽形態はこゝ一、二年滿洲に現はれ來つたのであるが先般滿洲國武部總務長官の來鮮によつて日滿兩地經濟協議となり近く中華民國も參加の形態にある、一方南方圈に對する半島の政策は緊る構想と骨格の域を脫してゐない、南方の開發に於て最も重大なるポイントを握るものは時間的ファクターである、差し當つて適確なる具體的方針を採ることも、また百年の大計を樹立することも甚だ困難である、總ては此處數年の見透しにより如何なる骨組を構想するかにある、陸と海にとつて南北に跨らなる朝鮮の産業、經濟政策にあつて、北方は一歩先んずると同時に飽まで相對的比重において南方に比し第一次的であると同時に朝鮮産業と南北圈の關係を檢討するとき北方の具體的なるに對し南方の抽象的にして展望の域を出ないことも已むを得ない

大東亞戰の發展によつて我が東亞共榮圈の自給自足は確實に見通され得ることゝなつた、今や我が國は擧げて新戰略[illegible]に邁進すると共に重大なる經濟戰の新段階に突入してゐる、南といひ、北といふも、要は我が日本のイニシアチーブの下にその綜合性、[illegible]の如何に依つて自からなる政策を決定しなければならない、[illegible]先づ日滿支の、ブロックが第一次圈として[illegible]ブロックの組成となり[illegible]朝鮮の[illegible]、第一次の兵站基地として重大なる使命を擔し來たつたのである、[illegible]東亞自給經濟圈の確立を見るに[illegible]が朝鮮の歴史的使命は一段の[illegible]共榮圈建設に對する我が半島の[illegible]は北方圈と南方圈に對する態度の如何によつて決せらるべきものであらう、まづ朝鮮、滿洲、北支及び中支の[illegible]する所謂北方圈は

半島産業と北方圈物資交流

大東亞戰の發展によつて所謂東亞共榮圈はその範圍を著るしく擴大した、經濟的見地から論ると、その資源の自給性において他の如何なる廣域經濟圈に比し劣るとも決して劣らざる實力を獲得するに至つた、然しながら、東亞共榮圈といひ、東亞自給圈といふもその範圍については日滿支を中核としこれが補給圈として南方地域を考慮するのが至當と解される、これは共榮圈の目的、即ち日本の經濟的事實性に從つて自ら決定さるべきものであり、又日本との關係の確實性に從つてその重要性にも夫々の差異がなければならないのである、いまや我が國の經濟的地位は世界における最高實力を確保する經濟圈の出現となるのであるが、資源を確保するに此れ等の地の基軸として強靭なる紐帶を以つて連繋されなければならない、即ち、麥を始め食糧その他のバラエティに富む南洋資源を確保するには日滿支は東亞共榮圈の中核に內地は勿論、朝鮮、滿洲、支那の重要開發によつて南北物資の交流を圖ることが急務となつて來るのである、これがために、今後最も努力を要するものは鮮滿支である、特に南方に對し船腹が極度に動員される現在かゝる故に南方資源の確保は先づ第一は陸送の困難が豫想される、寧ろ陸運を主體とする鮮滿支の有機的に緊密なる物資、資材の交流と現地開發に依る北方兵站據點としてまた半島資源補給域に對する産業基地としてその北方圈の確立は喫緊事である、滿洲國武部總務長官の來鮮によりかゝる意味における物資交流の機運は俄に積極性を增し來る廿八、九の兩日に亙つて鮮滿經濟連絡懇談會が開催される運びとなつたが既に實狀はあらゆる部面に亙つて來るべき機運の萌芽を見ることが出來る北方圈物資交流と半島産業につき以下考察を試みることとする

石炭に結ばれる北方圏 機運熟す鮮滿支一體化

一聯の物資交流を喚起せん

大東亞戰の完遂と南方圏の經營に際し[illegible]作には船腹の增加を圖る一方北方圏における船腹の使用節減が當面の問題となつて來たのであるが滿洲國の主要原料たる鐵の增産は急速に實現は圖らねばならぬので茂山鐵鑛による日滿兩國重工業開始は更に急を要することゝなつた

（石炭）については陸續連絡施設が時代より滿洲國側と交渉が行はれ一應の諒解が成立し少量づゝの撫山炭が目下滿鐵に流入しつゝあるが大東亞戰の勃發はこの機運に更に拍車をかけるに至つた、技術的に見て茂山鐵鑛處理用の粘結炭としてその供給を撫山炭一本槍で進まんとすることは聊か疑問の餘地なきを得ないとしても北方圏の船腹の（節減）の點からも、また地理的に輸送距離の點からしても滿洲國の製鐵工場は北支の開灤炭を使用することが有利である、又開灤炭は日鐵資本と關係がある上に、今回の武部滿洲國長官の來鮮によつて右方針を確認的に（支援）せんとする滿洲國側の意向もほゞ明かとなつたので開灤炭を我管理下に入つた開灤炭で實證なまゝ滿洲國輸入もその援助にさしたる困難を伴ふとは思はれない、一方滿洲國においては暖房用及び一般工業用炭の不足に苦しんでゐる實狀にあるので朝鮮において無煙炭の增加傾向を示してゐる無煙炭の對滿洲大量輸出が行はれて然る可きで、近く具體化されるものと見られる

これが輸出方法としては（雜穀）を朝鮮に輸入しこれが代替に無煙炭を滿洲に送ることなども一部では既に考へられつゝある模樣である、大東亞戰勃發による茂山鐵山と鐵の急務が滿洲撫山炭の朝鮮輸入を極化すると共にこれに關連して開灤炭の滿洲輸出、朝鮮の機械工業製品、化學工業製品の北支進出、また朝鮮無煙炭の滿洲輸出など一聯の交流を喚起し物資による鮮滿支の關係を緊密化し石炭を中心として鮮滿支（三角）バーターとも稱すべき現象を招來しつゝあるのは注目に値するところである、かやうなほこの關係が媒介となつて北方圏の計畫的な物資交流を誘導せんとしつゝあることは意義深きものがある

鑿岩機を筆頭に 鮮産機械の進出

滿洲素材とのバーター

鮮、滿、支の物資交流につき最も機運熟しまた既に一部實現を見てゐるものは鮮産機械工業品と滿洲における右製品素材とのバーターである、朝鮮における機械工業は産金事業發展に附隨して飛躍を見た鑛山機械製造と車輛工業及び電氣機械がその中心部分をなしてゐるが殊に鑛山機械は（內地品）の半島流入と鮮內需要が激增より供給不足とため現在では相當量のストックを擁するに至り本府當局に於てはこれが捌け口を滿支に求めるに至つた、この現象は諸種の事情により鑿岩機工業に最初に現はれたのであるが一方滿洲國においては慢性的なる資材難に惱み資源開發は意の如くならず內地製品の入手も輸送關係からして殆ど多の不便不利を伴ふのでその（入手先）を朝鮮に求めるに至つたので兩者の希望一致を見るに至つたゝめ滿洲國、朝鮮兩當局の間に交渉が行はれ素材とのバーター制による鮮産鑿岩機の滿洲進出の話合ひが成立し既に一部輸送が開始されてゐるのである、從來滿洲國では鑿岩機具類は殆ど內地に依存したるのであるが大東亞戰の遂行に伴ひ南方圏の建設強化から內地、滿洲間の海上輸送が窮屈となつたゝめ鮮産機械の輸入をまつ外はないので朝鮮と滿洲國の所謂バーター制貿易は大いに促進される狀態となつてゐる、本年から鑿岩機のみならず各種鮮産機械類の對滿輸出は（本格的）軌道に乘るものと見られる、

而して、鮮産機械と滿洲國素材とのバーター貿易に於て問題と

受註は山積 機械工業は好轉

來る鮮滿連絡懇談會に於て需給力と物資交流の問題が中心議題となつてゐるので此の點も話合ひの發議により妥當なる話合ひが成立するものと豫想される

昨年の如く鑛山機、電氣機械は朝鮮においては現在ストックを存してゐるのでこれらの對滿輸出に所謂バーター制が實施された曉は主として左の會社がさし當り輸出に乘り出すものと見られる

即ち鑿岩機は朝鮮鑿岩機、日興社、日本精工の三社、鑛山機械は弘中商工、朝鮮機械、東洋商工、朝鮮商工、西鮮重工業、北鮮製鐵、朝鮮鑄造、朝鮮電氣製作所、龍山工作、日立製作所、[illegible]、電氣機械は芝浦電氣、[illegible]

中央電氣[illegible]ついてはこれらのうち鑛山用機械についても既に滿洲鑛山、滿洲炭鑛その他多數の會社から弘中、朝鮮機械、東洋商工等に發註があり朝鮮機械工業は有力な捌け口を得ることとなり大東亞戰勃發と同時に前途は頗る有望となつた、鑛山機械電氣機械の外に朝鮮理研金屬の大田ピストンリング工場はガソリン消費禁止のため自動車のピストンリング需要が減退したゝめ大量のストックを生じ一時擱短の危機にさへ到らせるに至つてゐたがこれも滿洲資材と交換に對滿輸出を行ふ契約が成立するに至つた、同社では滿洲以外に北支、中支にも輸出を計畫中である、その他[illegible]東洋輕工の機械類の[illegible]輸出されるに至つた

資材の鮮滿分擔

鴨江水電第二次開發

鴨綠江水電は水豐ダムに次で義州ダムの建設に着手するに決定したが、從來この根本方針は決定しながら、鮮滿間に容易に一致點を見出すまでに至らなかつた、鮮滿間の資材の供出について、今日本新京にて打合することになつた、當面滿洲國側では他に大量の資材を必要とするので、義州ダムに多くの資材を朝鮮にて得ないが、その不足分は自然朝鮮側にて資材を供給することゝなるようである、しかし武部總務長官の來鮮で根本原則は決定したから細目の協定は全く事務的のものである

なほこれと同時に鴨綠江水電開發の根本原則であつた電力折半の原則にも融通性をもたせる方針である、即ち鮮滿の現實の電力の需給狀況に應じてこの鴨綠江水電の鮮滿配電は、一對一の原則を固守せず、一對一の場合もあり得ることとするに內定してゐる

蠶系對滿輸出 輸出手續簡易化

滿洲は纖維工業原料及び製品も不足を告げてゐるので朝鮮から蠶絲及び絹人絹交織物の輸出も增加することになる模樣である、一體すると昭和十五年に鮮滿から滿洲に出した蠶系はざつと三千萬圓程度であるが、十六年には約五千萬圓の輸出が行はれてゐるのでも、蠶系の對滿輸出增加の趨勢が知られる、朝鮮としては生糸のアメリカ輸出停止以來、滿洲方面輸出に多分の關心をもつてゐた

今までは滿洲國としては蠶系資金の調整上その輸入を減る傾向があり、朝鮮は出來るだけ纖維及び纖維工業製品をなるべく鮮內に保留せんとする感情も、輸出を進んで認めなかつたこともあり、また個々の蠶系業者の間で區々に輸出入が行はれるので、手續に時間を費して貿易不振であつたが今後は輸出入の手續きなど簡易化されることになるものとみられる

車輛、資材

鮮滿間にて交流

北方鮮滿圏開發に鮮滿支は熱烈なる提攜をすることになつたが、その結果として住友金屬が滿洲に進出して大規模に製造してゐる車輛製造用の金屬資材なども、今後は出來るだけ滿洲から供給を受けることになる模樣である、從來鮮滿間の物資の交流が不圓滑であつたから、朝鮮では全部內地から資材の配給を受けてゐたが、今後は出來るだけ鮮滿間の交流を密にする計畫である、南方圏の開發に船腹を大量に必要とするので、北方圏の鮮滿北支は特に緊密に連繋される

半島産業と南方貿易の展望

半島産業界の現況をベースとして南方圏との物資、資源の交流を考察せんとするのが本欄の目的である、南方は未だ作戰進行中であり更に海上輸送の問題が一定の方針を得ざる限り徒に骨格的構想と見透しの範圍を出ない、大東亞戰勃發以來南方に對する半島官民の關心は澎湃として昂まり種々なる構想と研究が續けられてゐるが具體的な發展を見ることが出來ない所以である、總ては時間的要素によつて左右されるものである、然し半島としては地元に有する資源は南方の如何に拘らず更に積極的に開發を進めると共に半島産業進展に缺く可からざるものにしてしかも半島の持たざる資源を南方に仰ぐといふことはいひ得るであらう、が、與へずして獲得するわけにはゆかない、また、南方に流通する軍票、圓系各種通貨の裏付けとしても物資の南方進出は考慮されなければならない、今議會における大藏次官の答辯も採鑛物資の南方進出に關して朝鮮、滿洲、北支の産業をも動員せんとする意向を明かにしてゐる、然らば朝鮮は如何なる産業的基礎をもつて南方を窺見するかといふに、先づ第一に擧げられるのは豐富な電力と無煙炭による北西鮮の重、化學工業と南鮮の輕工業を武器として南方進出を圖ると同時に石油、ゴム、ボーキサイト、木材、砂糖、鐵鑛石、羊毛、棉花、タウモロコシ等を要望することとなるであらう

近き將來に結合

半島電力と南方資源

輕工業製品の進出有望

日滿支經濟建設計畫に關する申し合せにおいて鮮支は原料面に日本工業地帶として指定され內地朝鮮は輕工業地帶として指定されたことは極めて最近のことであるが、大東亞戰勃發以來南方資源を望み見るに至つても以上の申し合せによる半島産業の性格は依然として動かないところで新たに資源供給地として（南方）を加へることによつて更にその性格を深めるに至つたものと見られる、大共榮圏の産業基地として半島を性格づけるものは、北西鮮を中心とする豐富なる電力である、南方のボーキサイト、銅、ニッケルなどの資源を消化するには尨大なる電力を必要とする輕金屬工業の發展によらなければならない、然るに目下のところ大共榮圏內においてこの（要求）に應へ得るものは半島以外にはないのである、バラエティに富む半島の特殊鑛物と電力と南方の地下資源を結びつけることによつて北西鮮を中心に膨大なる輕金屬工業地帶の出現を豫想し得るのである、殊に第一次鴨綠江水電の送電開始に引續き第二次の義州ダムが着工されんとする今日、電力の飛躍的增加を期待し得るのであるからこの點は特に強調されてよいと思はれる、特に南方のボーキサイトを原料とするアルミニユム工業はその（地盤）を朝鮮に求むるも不可はないであらう、從つてこれら南方の地下資源は半島の電力を繞つて近き將來に結合する

擬つて流入して來ることを豫想されるのである、次に考へられることは北西鮮を中心として半島産業の飛躍的部門を占める電氣化學工業と無煙炭、カーバイト資源製油樹脂及び觸媒劑たる特殊稀有原素等を基盤とする合成化學工業の發展である、これがためには南方の（石油）ゴム、樹脂、特殊鑛物を必要とするのである

かゝる意味において有無相通ずる共榮圏とはいへ日本を（中心）とする軍需主義の交易方針が取られなければならない、從つて對南方に對する態度も全體的企畫によつて行はるべきであり、無計畫なる各個進出はつゝしまなければならないのは勿論である

（交流）を目指し共に肥らんとする行き方に外ならないが、また南方に流通する圓系通貨の重要な裏付けとしても必要である、物資を獲得するにはまづ物資を與へなければならないことは當然であるが、大東亞戰建設のイニシアチーブを握る日本としては、何よりも先きに日本の實力を發ひ、點らなければならない

重きをなす輕工業

餘剩勞力の活用が急務

南方貿易に重きをなすものは輕工業品である、大阪を中心とする輕工業も同地一圓に在住する半島人が一つの力となつてゐることを思ふとき朝鮮の輕工業は益々發展すべきである、現在のところ釜山中心の南鮮の外に慶北、忠淸南北道にも輕工業が最も有望視されてゐる點である、朝鮮一帶にこの輕工業は有望である、朝鮮の農村は春秋の季節的繁忙によつて、麥の刈取、稻の植付或は稻の刈取、麥播を早くしなければならぬ、特に稻の植付期は雨季の直前で雨を待つて植ゑるため一時に大量の勞力を要し、從つて農閑期には餘剩勞力が比較的多いから、家內工業、輕工業の伸びる餘地はまだ多分にあるといへる朝鮮の輕工業を餘り伸ばすことは從つて內地の輕工業に競爭しくも一層考へられねばならないがこれからの南洋貿易は輸入の激增に反して輸出品は少い、即ち多くの物を出し得ないかと考へ得るから、輕工業の製品の如きものを內鮮を通じて增産して出す要があらう、また貿易統制が行はれてゐるから豫め內鮮の輕工業、家內工業の製造品目及び數量には分野を定めることも出來る

半島商人進出

華僑統御は易々

南方貿易に朝鮮として進出すべきものは其項に論ず如く纖維、食糧、藥品等の輕工業製品による生活必需品を擧げることが出來るが、また南方資源と半島電力、技術との結合によつて生まれる電氣製造化學製品の外、南方開發の必需資材たる鑛山、電機、農具等の機械工業製品の進出である

特に考へられるのは半島人の南方進出である、これは南方圏に徹底的排日の地盤にあつた事情によるが、華北などにおける半島人の現地での活躍は上海を中心とする半島人の商業的地位に鑑みると、華僑に對抗し得ないとの說が有力であるが、[illegible]星港攻略後の華僑の統御は易々であると云はれるが、もし華僑統御困難の地域が生じれば、代つて半島人が進出することもあり得る或は上海方面の半島人がまづ南方に行くことになるか等のことも考へられる

和信の進出

獅港攻略を待機

和信では、かねて經營方針より和信商事貿易部を通じて佛印方面の進出を意圖されてゐたが、大東亞戰の勃發により和信では愈々南方進出を斷行すべく具體的準備を進めてゐる、しかも曩に城大醫學部の佛印派遣醫學研究調査團の際は百貨店側では自商員を派遣したほど朴社長若くは三谷專務の南方旅行までも考慮中である、しかして進出目標地としてはハノイ、サイゴン、香港等を考へてゐたが、星港の陷落が目睫に迫つた今日においては、同社が南洋の中心地でもあり、將來の東亞共榮圈の貿易地として最も有望であるので、星港進出を企圖し種々考究中である

同社では星港に進出する場合、南洋の華僑と無用のフリックションを起さないで對抗するためには卸商とホテル業が適當と考へており近く星港が陷落すれば具體的に乘り出すものと見られる

金も南方へ

圓系通貨を調整

南方貿易に朝鮮として重きをなすものはやはり金であらう、これはどういふ操作で南方輸出が行はれるかは別としてこれから徐々に增加するものと見て誤りあるまい、金は船腹不足に更に輸送を緩和し、且つ少量にて價値の高いもの、一つの特長であるが、この外に品位が一定してゐて南方圏にこれが流通せんとする、各地域間の通貨の價値安定にも重要の地位を占めんとしてゐることも考へてよからう、大東亞戰勃發前の上海香港間の金塊の動きとは又違つた動きを見せるであらうが、南方圏に流通する各種の通貨とその通貨の流通する地域の間を、金塊が流動することによつて相互間の通貨の價値を安定するの一助となるものと見られてゐる、そしてこの種の金の流動する量が增加すれば、するだけ、南方圏の各種の圓系通貨は安定すると考へてよろしからう

或る場合は現實の金塊の賣買に依つて、この地域の圓系通貨を不當に高下される等の逆作用も發生せぬかとも考へられるが、今では東亞共榮圈が完全に我が手中に歸したから、今まで上海香港などで行はれてゐたような敵性國人の擾亂はあり得ない

産業顧問

國産生藥會社に就て

【問】國産生藥會社の所在地と取扱藥品を御教示乞ふ（一藥商）

【答】內地における生藥の取扱會社

五月七日厚生省令にて醫藥品配給統制規則が發布せられ左記の通り藥の三會社の取扱品目が指定せられました

國産生藥株式會社 ウワウルシ葉、桔梗根、牽牛子、コケモモ葉、[illegible]

東邦生藥株式會社 延胡索、海人草、香附子、山査子、蒼朮、大黃、地黃、白朮、牛膝、南蠻子、茯苓、薏苡仁、黃柏皮、蒲黃

日本生藥株式會社 アギ阿魏、安息香、丁子、茴香、龍腦、唐檀香、石膏、杏仁、キリン血、[illegible]、クベバ實、[illegible]（輸入品）茯苓、伏明子、ゲンチアナ根、紅花、牛黃、コロンボ根、牛黃、胡黃連、甘草、山梔子、山茱萸、使君子、硼砂、[illegible]、センナ葉、[illegible]、[illegible]、肉桂、乳香、[illegible]、[illegible]、甘松、[illegible]、兒茶、[illegible]

展着劑使用法

【問】日頃展着劑使用上の注意を敎へて下さい（不知生）

【答】本劑は主成分鹼化物で空氣中の炭酸瓦斯と結び變質のおそれが少く、通例水一斗に三匁で充分であるが特に附着の悪い作物には六匁用ひでもよい、この場合本劑を使用前夜より水に浸しておくことが必要である、而して使用にあたつては成るべく開封したら直に使用し長期の保存は禁物である、なほ本劑は石灰ボルドウが完全である

週刊朝日 二月八日號

日本はかく建設する 今次作戰の新戰術 ビルマ住民の生活 新領土大鳥島報告 南方進出の手引 北の護り全し 衣料切符の設計 大相撲春場所總評

中島健蔵 中村金吾 天藤明 三吉朋十 森田圭雄 志賀義夫 山本鼎 梶原茂嘉

連載小說「乃木大將」火野葦平 連載小說「上杉鷹山」吉川英治

定價十五錢 朝日新聞社發行

官立 東京高等齒科醫學校
第一學年 約百名 中學校卒業程度
第二學年 若干名 高等學校理科修了者及之ニ準ズル者
入學試驗 自二月一日至三月五日 出願期日
試驗場 東京・大阪 學則入學案內要郵券三錢
本郷區湯島（お茶の水）

麻布獸醫專門學校
學 第一學年約二百名 （學則要郵券三錢）
出願 東京、三月十八日限 地方、三月五日限
資格 中學校・甲種實業學校卒業以上
試驗 本校三月十九日、大阪、福岡、仙台、三月十五日 施
特典（獸醫師開業、陸軍獸醫、同依託生、大學入學有資格）實業學校教員

大東文化學院
本科 一部一年（修身漢文科約七〇名修身漢文科教員有資格）二部一年（國語漢文科約九〇名國語漢文科教員有資格）三部一年（東亞政經科約一四〇名 大東亞經營人材 國語漢文科 支那語教員）
高等科 一年 皇學儒學四〇名
願書受付 一月十八日迄 試驗期日 二月十九・二十日兩日
詳細學則入學要項郵券封入照會ノコト 支那語必修 興亞人材養成
豐島區池袋三丁目一二八五 電話大塚

興亞院認可 同仁會東亞醫科學院
募集人員 日本人約四十名 中滿人約二十名
修業年限 豫科一年 本科四年（入學資格中等學校卒業程度）
願書受付 三月十日迄（在邦者ハ東京本部ニテ在支者ハ現地學院）

航空工學科
試驗場所 東京・京都・福岡・青島
試驗期日 三月十六日・十七・十八日
學則案內 要郵券三錢 東京本部 中華民國青島特別市膠洲路一號
◎出願 三月十五日限り ◎考査 三月廿六日 ◎厚生省技術者使用制限令指定校

埼玉高等工科學校
浦和市 上木崎五丁目 北浦和 より廿分
認可 一次二月一日同廿日考査 二次三月一日同末日考査

埼玉中學校
入學期四月及九月 三ヶ月卒業
東京市淀橋區西落合二丁目

オリエンタル寫眞學校

東京高等無線工科學校
◎晝夜間部 無線技術者・通信士養成
●資格 高等科 技術部 通信部 通信選科 一年高小卒 中四ノ二 中三了以上普通科 二年中三了
東京市芝區三田四國町二（省線田町・市電慶應前）（學則郵券三錢要）

多摩帝國美術學校
西洋畫科、彫刻科、圖案科（女子部モ有リ）日本畫科
試驗期日 第一次三月十日より 第二次三月廿一、廿二日
東京市世田谷區玉川上野毛町

食糧學校
榮養科 一年卒、榮養士、中高女卒男女 一五〇名
パン科 一年卒、製パン士、中高女卒男女 三〇名
罐詰科 一年卒、二等罐締士中卒以上男 三〇名
陸軍糧秣本廠內財團法人食糧協會設立 食糧ノ調理加工ニ關スル學校ニシテ指導者及技術者ノ養成
願書締切 三月十五日 詳細ハ郵券三錢封入ノ上照會ノコト
校舍所在地 東京市淀橋區角筈三ノ二二七（新宿ヨリバス五分）

東北藥學專門學校
募集人員 百名
願書受付 自一月十日至三月十日
試驗期日 三月十八日、十九、二十日
試驗科目 無機化學、英語又ハ獨逸語
試驗場所 仙台、東京、札幌
詳細ハ要郵券三錢 所在地 仙台市原町小田原南光院前

訓道保姆
學校長 佐合道織 資格を急ぐ者來れ
私設師範學校の稱ある本所は資に日本一の合格率と就職を誇る
東京市蒲田區糀谷町一ノ六

中野高等無線電信學校
認可 本科中卒程度、無線電信士及無線技術者養成 普通部中三程度、無線科二年高卒
校長 陸軍工兵中佐 沖貞男
◆昭和十七年三月卒業見込者ニシテ在學中就職ヲ希望スル者ハ願書ヲ提出スベシ ◆各科無試驗入學許可
東京市中野區江古田・電話中野七〇五三

誠學校
校長 陸軍中將 堀內文次郎 學則要郵券三錢

家政科 裁縫科 選科
三田高等家政學院
本科・夜學科―中卒程度―各一ヶ年
東京市世田谷區深澤町一丁目
認可

東京洋裁女學校
洋裁專門
東京四谷新宿一ノ二 電停前

決戰下時局讀物大衆雜誌

戰線文庫

二月號 四十七セン 送料二錢

東京市麴町區內幸町二 興亞日本社 振替東京六七六四一

海の騎士「潜水艦」…海軍少佐 富永謙吾
恐るべき空中魚雷…海軍少佐 濱田昇一
われらを招く南方資源…影山哲夫
白人に侵略された共榮圈…柴田賢一

米英艦隊全滅と希望の前途…大本營海軍報道部課長 海軍大佐 平出英夫

現代小說 ハワイ海戰の朝 三木蒐一
南進小說 泰國宰相の妻 由利聖子
獨伊の銃後女性 山田わか
恤兵獻金總進軍 松井翠聲

軍の港 ハワイの急所…松井翠聲 シンガポールの鐵層…石黑敬七 マニラの黑美人…北村靜江

アメリカの弱點…棟尾松治
マレーの神秘と傳說…武田久次郎
武裝された美のハワイ…山下友吉
比島へ伸びた米の魔手…平野次郎
アメリカ空の要塞…山野廣治

海洋小說 北洋の守り星 小栗虫太郎
銃後小說 荒磯の娘 美川きよ
銃後讀物 一億總進軍 秋田實
明朗小說 決戰花嫁 岡成志
時代小說 燃ゆる名城 野村胡堂

現役海軍士官が語る 大海戰の眞相と作戰 座談會

詩と隨筆 ……

實業之日本 二月一日號

大東亞經濟再檢討 ―南方資源とその開發― 座談會
猪谷善一・楢崎敏雄・小島精一・佐藤弘

大東亞戰と米英の經濟實力 金子鷹之助
大東亞建設と日本の國力 高木友三郎
大東亞戰と日本產業 藤原銀次郎

大東亞戰と新經濟體制
日銀制度改革の意義 田沼征
戰時增税と國民生活 中村三之丞
國民は今後何が最も肝要か 小山田義孝
日本國民の底力 高嶋米峰
戰ひ拔く力 川原次吉郎
迷ひとは何か 澤木興道
世界新秩序の創造 高須芳次郎
ウェーヴェルと聯合作戰の脆弱性 高木
米英は今後どう出る 稻原勝治
英米東亞侵略史 本山桂川

南方株の檢討 模範的企業合同の實例

隨筆 うきよ禮讃 大森洪太 正しきものは勝つ 下村海南 步兵取立御用 澁澤秀雄

定價四十錢 送料一錢五厘
東京京橋 實業之日本社 振替東京三二六

"日本"を祈る　ふきの各宗派聯合祈願祭

神道も、基督教も佛教も、みんな日本のものだ、日本人の信徒によつて初めて血が通ひ、時代と共に新しい生命が躍動くのだ、先に天晴會把以會長の努力で朝鮮內の神道、佛教、基督教各派の融合會が結成され、各派とも、傳統の小乘的な觀念を一擲、新しい日本の宗教として發足、大東亞戰爭完遂のため起ち上り、各方面に多大の反響を呼んだが、愈よ一丸となつて宗教報國に邁進する同聯合會では一日午後二時から"聖戰完遂"戰勝の實踐として、朝鮮神宮大前で"神佛基聯合祈願祭"を行ひ、皇國の必勝と第一線將兵の武運長久を祈願した

この日參加各派教團員無慮三千人

來賓 として、京畿道知事代理、古市內務部長、川岸總聯總長、伊東中樞院顧問、黑木大佐、矢鍋總聯文化部長、各派團員一同は宗教報國の決意も固く神殿大前に整列、先づ修祓、獻饌についで竹島神宮宮司祝詞を奏上終つて、各來賓の玉串奉奠ついで、天晴會理事長鈴木正太氏、神道會代表岩田長三郎、佛教側から華山大義、基督教代表丹羽清郎の諸師は傳統の紐を斷ち切り根ひも同じ赤誠の誓ひも固く各々神の大前に玉串を奉奠すれば各派三千の團員は一齊に額づく

奉奠 次いで各教派代表者夫々玉串を奉奠　全員再び最敬禮の後約一時間に亙る嚴肅な「戰勝祈願大會」の幕を閉ぢた【寫眞＝聯合會の祈願祭】

誓ふ國難突破　聯合大會に三千名參加

約一時間に亙る神佛基聯合戰捷祈願大會を終へた各派聯盟一行は引續き神宮奉贊殿前庭で全員參加、國難突破の聯合大會を開催した、先づ一同宮城遙拜の後國歌を奉唱、宣戰の詔勅を奉讀、次で國難突破の宣言を決定、東條首相、陸海軍へ感謝の電報、南總督に感謝文を決定、日本人として正しい宗教報國に邁進する赤誠の展開を強調、元寇の役における先師の偉業を偲び國難に殉ずる宗團民の宣誓朗讀、聖戰完遂の"神佛基聯合大會"の輝く行事を閉ぢた

お〻眼前に獅子島　感極まつて兵ら泣く

【ジョホール前線〇〇一日同盟】雪崩を打つてシンガポールに向け總退却の敵軍を追ひ怒濤の猛進をつゞけ一擧に要衝三十キロを突破しジョホールバールの一角に突入した第一線部隊とゝもに記者も敵陣の突入をなし敵軍の敗狀況を具さに見ることを得た、すなはち卅日夜半より總退却を開始した敵軍を追つてわが先遣諸部隊は破壞された橋梁を乘り越え卅一日午後四時四十五分ジョホールバールに突入したのだ、ジョホール丘の上に立ち眺めれば荒鷲の猛爆にジョホールバール市內六ケ所からは火災を起し焔は天に冲してゐる、その濛々たる火焔をすかしてシンガポールが望見される、マレー戰線一ケ月餘り百度を超える炎熱と千古斧鉞を入れぬジャングルを冒して戰ひ拔いて來た最大の目標シンガポール島が今眼の邊りに橫たはるのだ、ジョホール丘上、感極まつて叫ぶ將兵の萬歲、兵も泣いた、記者も泣いた、時に午後五時卅分、折から沛然たるスコールの中、將兵も記者もずぶ濡れとなつてなほ立去り難く、通り去つたスコールのあとに綠と黃のジョホール宮の塔が夕陽にくつきりと輝いてゐる、何んといふ感激的情景であらう、ジョホール水道が無殘にも二箇所破壞されてゐるのが見える、そのとき突然シンガポール島左側の軍港と思ふ邊りから一大爆音が轟くと同時に黑煙が濛々と立上つた、夕闇が迫つて來た、シンガポール島の影も夢のやうな暮色に蔽はれてゐる、シンガポールもこの暮色とゝもに今や歷史の一ページから永久に消え去らんとしてゐる

踏む足も輕し　双輪部隊進擊

【ジョホール前線〇〇一日同盟】敵軍を追つてシンガポールへシンガポールへと正に世紀の進擊だ、記者は第一線部隊とゝもに自轉車をひた走りに走らせた、十哩、八哩、五哩、三哩と刻々に縮められる距離の嬉しさ、双輪部隊の踏む足も輕い、こゝはなんといふ部落か地圖を見る暇もない、沿道の街といふ街、民家は悉く燒けジョホールの月光に我進擊の道は明るい、敵陣地が炎々と燃え上り彈藥がはーんと砲擊の如く爆發してゐる、ぶすぶすとくすぶる街道一帶に敵が遺棄した武器や衣類や彈藥が散亂して凄愴極まりない、折から殘々たる的に破壞された橋、ダムのやうに堰止められた泥濘の道、双輪を擔ぎつゝ兵隊さんも記者も渡つたさうしてすぐ進擊だ、目指すジョホールバールの市街が月明りに浮いて見える、道の兩側も大部分の家が空家らしく無人である、家屋が增して來た、突如金屬性の爆音をたてながら……敵機の襲來だ、急いで道端にかくれる、記者らの上空を敵戰鬪機が低く飛び去りその爆音は遠く去つた、退路は明るい、シンガポールへシンガポールへ、月光のもと草陰にすだく蟲の音と砲聲の交響を聞きながらジョホールバールへ進む

世紀の謎・シンガポール要塞線 ⑵

勇氣と忍耐の大工事

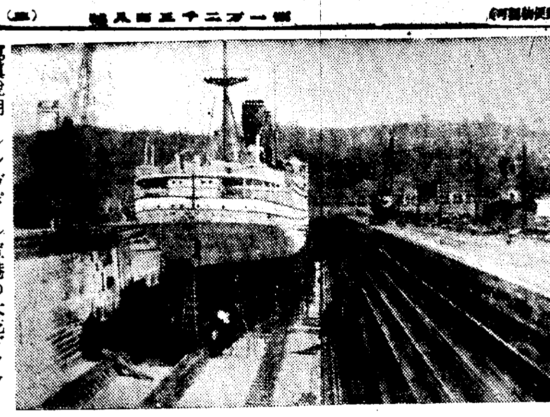

寫眞說明＝シンガポール軍港の大乾ドック（キング・ジョージ六世）

「恫喝劇」の大道具としては、シンガポール要塞は打つてつけのものだつた、獨逸の恫喝戰術であつたベルク氏は、一九三六年彼の鋭利なスパイ眼から、十五年の歲月と三千五百萬ドルを投じて完成されたシンガポール要塞の機密を暴露して世界に一大センセーションを捲き起したが、ベルク氏は『人類の建築技術においてシンガポールの要塞工事は、技師の勇氣と忍耐の物語として永劫に傳へられるであらう』と記述してゐる、建築物に充分なる堅牢さを與へるために三十四哩の長さに亘つて杭打工事を行ひ、その杭は百呎の深さにまで達してゐる、建設敷地を平らにするために六百萬立方米の土が運ばれ又八百萬立方米の土壤が沼地を埋めたてるために必要であつた、英國第二の大乾ドックを造るためには、一ダースの大建築物を造るに充分なだけのベトンを消費し、建設地における防蚊のためには每年七百萬ガロンの石油が消費された、これだけでもシンガポール要塞の建設工事が如何に大規模のものであるかゞ想像されるのである、特に、シンガポール軍港の誇りは、その浮ドックと乾ドックであらう、浮ドックは英本國で建造して一九二八年ロンドンから回航されたものであるが、前記の乾ドック（キング・ジョージ六世と命名）は十年の歲月を費して現地で建造され一九三八年漸く竣工を見たものでサザンプトンにある「クキーン・メリー」號用に建造された巨大なドックに次ぐもので英國最大の戰艦「ロドネイ」「ネルソン」級の主力艦も容易に入渠することが出來、大巡洋艦ならば同時に九隻を收容し得るといはれる巨大なものである

百萬トン貯油タンク

シンガポール島は約二五〇〇呎の陸橋（ジョホールコースウエー）によつて對岸マレー半島のジョホール・バールに繫がれピナン鐵道もその上を走つてゐるがセレター軍港はこの陸橋の東ジョホール水道に臨んだセンタール區と呼ばれる地の北側に構築せられ、シンガポール市と反對側に位置してゐる、この陸橋の西部では水深も淺く、小船を通ずるのみであるが、その東側においては二哩乃至十二哩の幅まで擴大し、如何なる巨艦も航行し得る、海峽の東端は壺の口のやうに狹く、その前面にはテコンベザル島があり、軍港の入口を扼して自然の防備をなしてゐる、軍港地帶にはテンガー、センベワン航空基地があり、更に西部には海峽に面して五哩に亙る石造の大埠頭が建設され、優に數隻の巨艦を繫留することが出來、前記の浮・乾二大ドックの外に海軍工廠、兵營、彈藥、糧食倉庫を始め、貯藏百萬トンといはれる貯油タンクが地下深く建設されてあり、重油タンクは島內二百を數へるといはれる、更にシンガポール島の衛星ともいふべきウビン、テコンベザル、アエル・チャワン、フラカンマチの諸島は全島要塞化されそこには十八インチの巨砲が四邊を睥睨してゐる、マルタ要塞、ヘリゴランド、ジブラルタルと竝んで世界の四大要塞と謂はれるだけのものはあるのである

艦隊なき大軍港　米英の恫喝劇愈よ幕

獨人バルク氏の炯眼

シンガポールは要塞としては以上の如く恐らく金城鐵壁を誇り得るだらう、しかし前記獨逸の恫喝劇のたつたベルク氏は、シンガポールの戰略意義に、一つの重要なる問題を提起してゐるのである、それは……シンガポールの全海上交通を管制し得るといふ點に存してゐる、シンガポール根據地の勢力圈は香港からフイリッピン及びニューギニアを經て、オーストラリヤの東海岸まで達し、この範圍が印度洋と東アジヤを連絡する最捷路であるといふ事實に基づいて居る、シンガポールの支配者は萬一の場合この範圍の貿易の流れを遮斷し得るのである、……その試みが成功するか否やは、一に英國がアジヤとオーストラリヤ間の全交通を遮斷するに足る充分な艦隊をシンガポールに集結し得るや否やに懸るであらう、……バルク氏はシンガポールは根據地として如何に優れてゐても、防備兵力不充分であつては價値が低いことを指摘し、シンガポール要塞がその使命を果す爲には、英本國艦隊から充分強力なる兵力が急行出發するまでシンガポールを防衛し擁護せねばならぬ、又對日作戰基地としては香港からオーストラリヤの北端にあるダーウィン要塞に至る全線を制壓し、從つて、印度洋に出入する日本の貿易を包圍するに充分強大な共同艦隊がシンガポールに集結されねばならぬことを指摘した後で「シンガポールがその軍事的價値を充分に發揮するとしても、日本海軍は、默つて引込んでゐる譯はなく、恐らくはその方面の貿易上の撤退を、フイリッピン、モルッカ群島及びビスマルク諸島、ニューギニヤ方面において補ふであらう」と懸念してゐるのは、今回のわが雄大な南方作戰を思ひ合せて、ベルク氏の炯眼恐るべしといふべきであらう

守備兵力は約十五萬

「恫喝劇」は、今やわれに取つては道化劇であり、敵に取つては前記の悲劇のカタストロフに近づきつゝあるのである、シンガポール要塞竣工式の前後イギリスには海軍省內にさへ、東亞大艦隊常駐反對論があり、又一部には巨砲を要する海軍よりも、空軍中心防禦論が有力に稱へられてゐたのである、それかあらぬか、ベルク氏の指摘するところによれば、シンガポール大軍港は竣工したが、セレター軍港には、一隻の十五センチ砲艦隊の主力艦が一隻浮んでゐて「艦隊なき大軍港」だつたさうである、日獨伊三國同盟成立後、極東情勢の緊迫につれて、シンガポールが英東亞總司令部としてポペム空軍大將を迎へたのも空軍中心防禦論の影響であつたらうか、否そこには米英合作の「恫喝劇」の悲劇が既に用意されつゝあつたのである、なるほど、ポペム空軍大將は着任以來シンガポール空軍は急激に增強され、大東亞戰爭開戰前後は、濠洲の六、七師にも及び、陸上兵力五萬程度、その中二萬程度は現地部隊であるといはれ、又一方英東洋艦隊司令長官レートン中將は、海軍根據地の增強に努め「一旦東亞に戰禍波及すれば、大英帝國の軍艦旗は東海の水平線も壓するであらう」と豪語したが、それは開戰劈頭にマレー沖で我海鷲の好餌となつたプリンス・オブ・ウエールズ、レパルスの二主力艦の東洋回航を意味したものに過ぎなかつたのである、軍港を護る艦隊としては、巡洋艦三隻、驅逐艦、掃海艇、潛水艦及び潛水艦母艦各一隻、驅逐艦その他を合せて五十隻、又陸軍としては約十二萬と傳へられたが、その後濠洲兵、印度兵の來援を加へて先づ十五萬位のものであらうか、これでシンガポールが完全に防衛されるであらうか、イギリスの退役海軍大將ドムヴイルは、シンガポール根據地を中心とする日英防衛作戰を論じて「英國が東亞に艦隊を派遣する場合の最小限度の海軍力は、少くとも日本海軍と同等の勢力たるを要し、しかも此種の艦隊は唯シンガポールを根據地として防禦作戰の遂行に足るだけのものであり、若し、日本近海に進擊作戰せんとせば、日本艦隊よりも五割の優勢を保持する艦隊が是非必要である」ことを力說してゐるが、これでは東亞の防衛は別として、大東亞戰爭前のシンガポール軍港の防備は、防禦作戰すら遂行し得ないものであつたといひ得るであらう、この恫喝の破綻として米英は、ハワイ海戰の際、アメリカ太平洋艦隊司令長官キンメルの艦隊を殲滅する必要がある、彼は「日本艦隊がカムラン灣に入るの日、われはシンガポールにあるであらう」と豪語したが、これは明かにシンガポール軍港開港式に既にアメリカ艦隊の招待により暗示された英米の共同作戰―米艦隊のシンガポール軍港使用を指したものであり、イギリスが萬一の場合、アメリカ艦隊の來援を期待した眞實を語るものであるが、しかし現在見るがシンガポールの孤立化は、日本の實力を大誤算した茶番チャーチルとルーズヴェルト合作の「恫喝劇」の當然のカタストロフであつたといひ得よう（續く）

踊る半島の舞姫　日本舞踊でお目見得

半島の舞姫崔承喜女史が十六日から二十日まで軍事普及協會のために府民館に出演する、京城府民には十ケ月振りのお目見得だ、舞踊は今までの彼女が創設した新しい日本舞踊であるが、新しい日本文化の舞踊が叫ばれてゐる折柄注目される、なほ京城を振出しに全鮮五十ケ所の巡回公演を行ふ豫定である【寫眞＝日本舞踊を踊る崔承喜】

王樣は親日　ジョホールバル　千田貿易商談

【東京電話】疾風迅雷の如く皇軍の精銳は遂にシンガポールの咽喉を扼するジョホールバールへ突入した、シンガポール島とは一千五百メートルのコーズ・ウエイ橋で結ばれ同地への突入こそは敵陣シンガポールの心臟に匕首を突付けたものだ、ジョホールバールとはどんな所か、以下新嘉坡在住卅年にわたる貿易商千田牟婁太郎氏の話……

ジョホールバールのバールとはマレー語で新しいの意味ですこれでも判るやうに最近出來た街で僅か七十年位にしかならない、人口一萬人位の小さな街で戰前までは日本人は四、五十人ゐたがその後行方が判らなくなつてしまつた、最近イギリス兵舍や病院等が出來、餘り近代施設の發達した街ではなくその存在は敵シンガポールの外郭陣地といふ點にある、市街の東端に壯麗な王宮がありマレー第一の金持の王樣イブラヒム殿下が住んでゐる、非常な親日王で私も二、三度會つたことがある

最近 行方不明を傳へられ隱遁してゐたが三、四日前前線で日本軍に救出されたとのことで喜んでゐます、この王樣の親日ぶりはすでに種々傳へられてゐるやうですがこんな話もあつた、王宮の傍に二艘亭といふ日本料理屋があつてその料理場からシンガポール軍港が見えるといふので英官憲から不法にも立退を命ぜられたことがある、それを王樣が知つて極力營業をつづけられるやうに盡力してくれた、又明治卅八年ジョホールでゴム栽培に從事した日本人の草分といはれる小泉哲一郎といふ人に王樣が非常に信賴にして「サー」の位まで贈られた、ところがゴム栽培事業の大部分はジョホール州にあるがそれも日本人の事業に深い理解を抱いてゐるお蔭です、御存じのやうにジョホールバールとシンガポールとはジョホール

陸橋 と呼ぶ橋で繫つてゐる、この橋はシンガポールにとり命の綱ともいふべく全長一千五百餘メートル、幅二十餘メートルで複線の鐵道が通じてをりその他自動車が五台位ならんで通れる位の廣さでマレー、ビルマ、泰などシンガポール島、センターランドからの物資輸送の一大動脈をなしかもこの橋は〇〇にある大貯水池から引いた直徑四十インチの水道鐵管が通つてゐる、英國は一千五百萬ドルの巨費を投じこの橋を作りあげた、橋とはいふもの〻海底から石で築きあげた堅固極まるものだけに簡單には出來ぬだらう、また破壞することは自ら首を絞めるやうなものだため英軍はこれを破壞するとしても海底から石を埋めて作つたものだ

節分祭

來ル二月三日　開運祈願豆撒行事　吉例福豆三万袋授與　當福豆代獻納金二十七錢　京城神社

豆も豐富　あす節分

三日は節分、春が近い――身近に迫つた春を迎へるため冬と春との境の三日は節分を祝つて豆を撒く"福は內、鬼は外"この日京城府民の氏神さま京城神社では恒例により午後七時から篝火もあかあかと古式床しい追儺式が行はれるが、氏子達は戰時下にあつて豆撒行事の大豆もさぞ入手難だらうとあつて特に二萬袋を神社で頒布されるといふ、嬉しいたよりだ、さて三日の節分も終れば四日は立春、春だ、春だ、いよいよ春だ

征戰する三億圓　陸海軍へこの獻金

【東京電話】卅一日午後の衆議院第四分科會（陸軍關係）で木村陸軍次官から支那事變勃發以來本年一月中旬に至るまでの陸軍への獻金高が明かにされた、それによると總額實に一億八千九百四十萬圓餘の巨額に達しその中國防獻金一億二千四百四十萬圓、恤兵金五千六百八十萬圓、軍機獻納獻金八百卅四萬圓でまた大東亞戰爭勃發以來の獻金は三千六百七十萬圓に上つてゐる、國防獻金の使途は獻納の趣旨を生かしもつとも緊要な兵器の整備に充てられてゐる　昨年十二月までに飛行機五百三十九機、戰車裝甲車百九十七臺、高射砲三百四十四臺、聽音機百八十七臺、重機關銃九百、輕機關銃二百十一、小銃一萬九千三百五十三、毛布六十四萬二千八百餘枚その他兵器、無線機なども製造され恤兵金は恤兵品の購入、傷病者の慰安費等にまた軍事技術奬勵金は各種兵器の研究費に充てられてゐる

【東京電話】卅一日の衆議院豫算總會第一分科會で支那事變勃發以來海軍への獻金が嶋田海相から報告されたが、實に一億二千六百餘萬圓の巨額に達し昨年十二月八日大東亞戰爭勃發以來今日までのみでも四千四百餘萬圓に達してゐる、

本社寄託獻金（卅一日扱）

國防獻金　陸軍
五千圓　京城府南大門通二ノ一　朝鮮人絹織物工業組合
三百圓　京城府壽町一ノ一　木村信作
百圓　高陽郡西面… [illegible]
…
十六圓八十一錢　京城府南米倉町二
總計　金七十萬千三百七圓六十錢也

國防獻金　海軍
二〇錢　…
五千圓　京城府南大門通二ノ一　三二朝鮮人絹織物工業組合
五十圓　京城府壽町二ノ七一大　他秋子
【累計】金一萬二千三百二十二圓…

皇軍慰問金
一萬圓（陸、海軍へ）京城府…町三ノ二　…
【累計】金十四萬六千五百八十九圓二錢也

國境監視隊
【日計】金一萬五百八十八圓七十…
【累計】金五十四萬三千二百九十五圓十八錢也

…獻金三十七百七十五萬餘圓、軍事技術獻金六十九萬餘圓、別に各種獻納品七十六萬餘圓でこれら獻金はすべて次官を委員長とする委員會において使途を決定し、國防獻金は飛行機その他兵器の製造に、恤兵金は主として兵器の製造に、また軍事技術奬勵金は航空、兵器などの研究費に充てられてゐる

氷上競技選手權大會中止　一日京城府…冰上競技選手權大會は…全く惡いためつひに中止、大東亞戰下、銀盤に鍛つた半島今季の氷上競技も終了となつた

ラジオ　二日（月）

[illegible]

特題話
☆……一日の朝、赤襷姿も凛々しく…入營軍人を見送る行列の中に…日の丸の旗を振つて手にく日の丸の旗を振つて勇しく…行く姿が人目を引いた
☆……送られる人は朝鮮第廿六部隊に入營する…
☆……藤氏が城大在學中…

是さへあれば お料理は滿點◇ 美味經濟な榮養調味料 明治（小食）エキス　發賣・明治製菓株式會社

連日超滿員!! 京城寶塚劇場 「微笑の國」多摩川の健康篇この意氣で長期戰を頑張る實に愉しい映畫 笑ふ杉狂兒・轟夕起子 「マンネタ歌謠ショウ」六日限り 夜の部六時四〇分 封切迫るめくハーケンクロイツ 只今三越五階催場で寫眞展開催中

代引中止ノタメ前金注文乞 ゴム靴・タイヤ修繕材料 名古屋市東區…振替名古屋五三一六〇番（¥3.00）

特許 サイトウ超遠心機 營業種目 特許サイトウ式 超遠心液體清淨機・グリースセパレーター 橫型遠心清澄機・超遠心液體清澄機 イーストセパレーター・遠心脫水機 遠心超乳化機・モラセスクラリファイヤー 羊毛廢液回收裝置・スラッヂセパレーター ミルクセパレーター・各種洗滌機 コールスラッヂセパレーター・アジットスラヂセパレーター 各種御相談 齋藤遠心機工業株式會社 大阪營業所 大阪市西區京町堀上通り一ノ三〇 電話土佐堀(44)4427-9-5780-2番 本社工場 東京市蒲田區…127・295

日本勸業證券 第一回戰時債券發行 … 京城支店

慰問袋に 講談倶樂部 戰線へ明朗な慰安を贈る傑作讀物ぞろひの本誌は、兵隊さんの間で引張り凧です。只今評判の二月號を、ぜひ慰問袋にお忘れなく! 定價六十錢

慢性胃腸病に アルス胃腸藥 夢草トニク

陸軍御用 奮闘丸 下痢・腹痛 健胃整腸劑 藥價一・五〇 一・〇〇 田賀衣料（？） 總代理店 中西武商店

名作人形十二姿頒布會 趣味の王座=人形藝術の最高峰 東都四名匠力作 會員募集 無代進呈 名作人形頒布會

御知ラセ 朝鮮運送株式會社京城支店

看護婦生徒募集 日室附屬病院看護婦養成所

着火煉炭製造機 マッチ紙屑で火がつく煉炭 希望者に急告!! 中央燃料研究所

祥明實踐女學校 生徒募集

朝鮮殖産銀行

謝出火御見舞 無煙炭燃燒機製作 荒木製作所

公告 … 清算人 後藤拾 東京市麴町區丸ノ內一丁目一番地 西鮮化學株式會社

皮膚泌尿科 性病科 醫學博士 渡邊

第拾六回決算公告 株式會社平田百貨店

歌はぬ勝利【138】

山中峯太郎【作】
高木清【畫】

國民皆召さる（四）

——實に雄大だ。

勝のこの言葉を宏吉も、心から離れずにゐられなかつた。

毎朝、目がさめると、皇軍の戰果を想ふのである。それが、今までとは更に遠く、遙かにひろく雄大な氣分に打たれる。大東亞の全部を蔽うて、ひろがつて行きつゝあるのだ。何しろ太平洋を東に越えて、アメリカ本國の海岸にまで躍してゐる。西は印度洋に及んで東西一萬哩、全地球の殆ど半周なのだ。北を想ふと氷のアリューシャン群島から、南は赤道を越えて南洋方面へ五千哩、だから、太平洋と印度洋を含めて『新日本海』と呼ぶ日が、必ず來るのにちがひない。更に陸の北は遙かに蒙疆方面から、支那大陸を南へ縦斷して戰線が續き、マレー半島、ビルマそして海のフィリッピン群島から蘭印、濠洲、宏吉は毎朝、この現實の雄大無比なる皇軍の進擊に想ひを馳せて、胸のふくらむ氣がする。それと同時に、

——日本人は大きくなつたぞ。おれも胸がふくらむのは、雄大な性格を養はれてゐるのだ。

と、自讃せずにゐられない。その毎朝、ラジオで聞く『國民の誓ひ』の前に、合唱される嚴粛な『海行かば』に、自分も聲をあはせて朗々唱ふのである。

——この頃は『海行かば』を唱はないと、氣がすまんぞ。

さう思つてゐる自分は、十二月八日以來、たしかに新しく性格が變つてきてゐるのを、これも現實に自讃せずにゐられない。かうして佐々木少尉を上田啓二といつしよに訪ねて來て、いかにも明朗な素直な氣もちに觸れてみると、なほさら共鳴せずにゐられない。そして公子のことまで、自分からいひ出してしまつたのだが、更に、

『實は公子さんと、どういふ關係の方かと思つて、とても氣になつてゐたのです』

ズバリと、これもいつてしまつて宏吉は、晴やかな顏いろになつた。氣がすんだのだ。

すると、上田がそばから、クスクスと笑ひだした。

——藤谷軍曹が、そんなお嬢さんをそれほど思つてゐるのか。をかしいぢやないか。

くすんだ顏をして笑ひ出した上田の氣もちが、宏吉にも解つてゐた。

『オイ、笑ふな。誰だつてこんなことは、あるんだぞ』

別に照れもせず、さういふと、上田は、まだ笑ひをこらへながら、

『だが、何だか變ですね』

と、いふのを宏吉が引きとつて、

『變なものか。皆が大いに結婚しなけあ、日本は榮えん。上田、貴公も早く好い相手を見つけて結婚しろ。どうだ、甲府に好い嬢さん候補者はをらんのか』

今度は自分が訊かれて、啓二は

ちよつと頭をかきたい氣になつた。が、

『どういふものですか、まだ、これと思ふ相手にぶつからないのであります』

いつも思つてゐるとほりを言ふと、

『さうか、どんな相手だと、貴公の氣にいるのかナ』

『日本式のが好いです。髮のモジャくが、一等に嫌ひであります』

『おれも嫌ひだナ』

と、宏吉は、すぐに同意したが突然、敬二を思ひ出して、

『オイ、上田、とても日本式な嬢がをるが、どうだ。踊り、長唄、琴、茶、日本式に訓練されとつて、髮もモジャくぢやない。しかも、美人だぞ。飄薈館の一人嬢だが。待てよ、君は啓二といふから、次男ぢやないか』

『さうです。次男ですが』

『養子に行けんのか』

洋裁の成功？
時局下教材豐富貸與設備の本院を選べ！
○寄宿舎完備　○專門教師養成
○寄宿生は二部教授に依り半期卒の便有
○製圖・手藝通信教授有り
學院長　中村郁代子
公認　レディス洋裁學院
第一　東京市青山一丁目市電・地下鐵前
第二　東京市四谷區鹽町二丁目停留所

體力増大にネオネオギー

元氣根氣なき人
瘠痩體・胃腸病
肺患に惱む人に

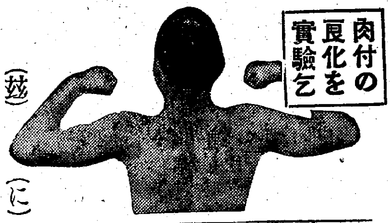

（茲）（に）かゝげるネオネオギーなる品が發表以來數年を經過して益々評判が高く、服用者も増加する一方なのは要するに發表せる効能に、些かも虚飾がなく、じつさいに試みて服用者を失望させぬからであると私共は固く信ずる。

（ネ）（オ）ネオギーは、滋養強壯劑として觀に食慾がつくとか、便通が快く規則的になるとか、微熱や倦怠感の解消とかにすぐに判るといふだけでなく、服用するにしたがひ、次第に肉づきを増し、皮膚の血色さへ好くなる。内面的に體力を恢復し元氣根氣がつくなどに特長がある。

（從）（つ）て消化や整腸の目的でのんでもらつて有効だが、私共としては何よりも、病弱、虚弱體の人の體力挽回藥として用ゐられたく思ふ。

ネオネオギーをのんで肥るのは全身的に強化された營養の結果として肥るのであるから、ブョくの贅肉がつくのでなく、引締つた肥りかたとなるのである。

それ故、胃腸に掲げた如き人々その他いろくの理由で肥れぬ人體に力をつけたい人が試されたらキット悦ばれると思ふ。

購入の御注意

正價　三百六十瓦入一月量一圓五十錢、德用三圓九十錢。各藥店にあり。但し本品に代用藥になき故必ず指名して購入あれ。直接發賣元へ御申込の方は振替口座拂込、切手封入、いづれの方法にてもよろし、送料其他一切當所で負擔する故藥價のみお送りあれば急送の便を圖る。

東京小石川區關口町驛停前一三五
日本微生物研究所
振替東京五六八一二番
（NNI-ぶD-421）

テラポール錠

感冒
扁桃腺炎
肺炎
中耳炎

化膿菌・淋菌のみならず肺炎菌・インフルエンザ菌をも撲滅するテラポールの生體内殺菌作用は、既に昨冬、感冒肺炎・氣管支加答兒・扁桃腺炎・中耳炎・耳下腺炎・等に廣く實驗せられて顯著なる治療効率を示したり。

50錠　100錠

第一製藥株式會社
東京市日本橋區江戸橋
大阪・京城・奉天・臺北
天津・青島・上海

TH. 33

胃腸と強力榮養劑に
純正レバー製劑
肝鐵　錠

先づ胃腸　更に健康

肝鐵は胃腸に活力を與へ面白い程食慾が進み便通がとゝのひます。食慾が衰むといふ丈で肝鐵をのんだ經驗があるでせう。まだその上に強力な榮養劑であります。

高級清酒
金剛鶴

二川　朝日釀造株式會社

鮮産珪藻土コンロ最高級品
内地産一流品ヲ凌駕
アサヒ・コンロ發賣
日本硬質陶器株式會社指定御問屋
（御申越次第◎表贈呈）
陶磁器卸
釜山府本町參丁目五番地
分森寅商店
アサヒ・コンロ部

この一戰
何が何でもやり抜くぞ！

感冒に肺炎に
扁桃腺炎に氣管枝炎に

デルモライツの濕布は僅か卅分で獨特の生物學的作用により迅速に熱を下げ充血を去り痛みをとると同時に種々の病菌に對する免疫體と抵抗力を作ります

株式會社　藤澤友吉商店

いだけ溶い　一〇〇瓦　一圓
て使へる粉末　二五〇瓦　二圓

三十分しっぷ藥
デルモライツ

登記公告

[illegible]

殺菌と整腸に

清爽！
口腔を淨め
咽喉を保護し、強い殺菌力は
凡ゆる經口的病原の防除に最
も良く更に

健胃と整腸の効果は
消化吸收作用を完全に營ませ
漸次榮養を蓄積させる仁丹
斷じて類似群小品の追隨を
許さぬ配劑の卓越を誇る
護身要藥

レートクレーム

働く方の
お肌を
美しく
まもる
整肌料です

タイプライター　新品・中古品販賣　亞細亞タイプ商會　電本七三九七番

澁尿性病　外科皮膚科　遞信局指定　髙峰醫院　医學博士　髙峰潔　博士　崔在緯

鮮麗蔘

笠衣産婦人科　旭町一丁目一八八　医學博士　衣笠茂　電本5912

タイプ印書引受　電話本局（2）八六二一番

洋服地、裏地の仕入は　京城府黄金町四丁目一番地　電話本局（2）七五九四番

京日案内　料金表（料金は前金で願ひます）　問合せの事

雇入

女中　入用年齢廿歳前後より廿五六迄　本人來談　旭町一丁目　旅館　佐々紀

電話　交換事務員を求む

帳場　希望の方は本人來談　京城府吉野町　虎屋旅館

看護　婦及見習看護婦募集　御希望者は本人御來談　京城府永登浦町本町　醫院

金融

電話　高價買入

雜件

求貸　家又は間貸

嬰兒

讓物　新品同様のアンソニ1/2レンズ一切都合にて至急讓る

求貸

電話　何局にても買受たし　電話本局八一一番

特別案内

計算係　若干名募集　山本旅館

高級寫眞師採用

新聞配達募集　中外商業支局

タイピスト募集　青木商會

第一劇場　一月一日ヨリ（二日間）　日本ニュース・文化映畫　新興大作　愛人の誓ひ　獨トビス特作　黑鯨亭

中央劇場　一日より五日まで　文化映畫　峠の軌道　大東亞戰爭ニュース　雲月の九段の母　維新前夜

喜樂館　一月一日より上映　大東亞戰爭戰況ニュース　文化映畫　世紀の旗風　日活京都超特作　關東劍豪陣　今週は御子供様も御覧になれます

京城獨占封切　國技大相撲（前半戰）　昭和十七年春場所　唯一無二の土俵速報　廿九日—二月四日

京日文化

朝日座　一月二十八日より　名流會

東洋劇場　劇團星群公演　『阿片戰爭』

桃花劇場　一日ヨリ上映　大東亞戰況ニュース　女學生記　人生六十一から

新富座　二日ヨリ爆笑週間　大東亞戰況ニュース　エノケン爆彈兒　新版　初笑ひ國定忠次

城南劇場　二月一日より四日まで　日本ニュース・文化映畫　丑の刻變化　簪かんざし

大陸劇場　一日ヨリ五日マデ　大東亞戰爭ニュース　文化映畫　螢の光　望郷

浪花館　二月一日ヨリ上映　快男兒　元祿女大名　相寄る魂

京劇　一日より—十日まで　航空映畫週間　舞ひ上る情熱

和信館　（太平洋週間）　太平洋行進曲　太平洋斷じて護る　黑潮躍る　海軍空襲部隊

城寶　微笑の國　マンガク歌謡ショウ

明治座　文化映畫　暖流　前後篇大會

東寶若劇　文化映畫　少年漂流記　青春亂舞